

### Censimenti e catture ATC Cremona 6 – Nota tecnica

Nel mese di dicembre (alla data del 16/12/2021) sono stati realizzati censimenti su transetto in orario notturno con ausilio di fonte luminosa in sette ZRC su territorio di competenza dell'ATC Cremona 6.

I transetti percorsi sono presentati nelle carte in allegato.

I risultati dei conteggi sono riportati in tabella.

ZRC	TASP (HA)	N. LEPRI	KM TRANSETTO	*IKA LEPRE	AREA INDAGATA (HA)	% AREA INDAGATA	STIMA N. LEPRI	STIMA DENSITÀ (CAPI/100 HA)
I.CUM	285,9	12	3,76	3,19	111,1	38,9%	31	10,8
R.OFF	502,8	23	11,73	1,96	188,34	37,5%	61	12,2
R.RIC	374,4	40	10,67	3,75	262,759	70,2%	57	15,2
R.ROM	213,5	10	7,44	1,34	147,992	69,3%	14	6,8
R.SOC	223,6	11	8,13	1,35	152,303	68,1%	16	7,2
R.SOO	407,3	10	10,24	0,98	225,713	55,4%	18	4,4
R.TRI	373,0	25	8,77	2,85	197,158	52,9%	47	12,7

\*IKA: Indice Kilometrico di Abbondanza

La stima delle consistenze è stata ottenuta disegnando un buffer di 150 metri attorno al percorso lineare realizzato, e con operazioni di overlay cartografico è stata calcolata l'estensione delle aree aperte indagate. Rapportando il numero di lepri conteggiate per avvistamento diretto alla percentuale di territorio monitorato in rapporto al totale del Territorio Agro-Silvo-Pastorale della Zona, ed ipotizzando che gli animali frequentino le aree aperte con una distribuzione uniforme, è stata ottenuta una stima della consistenza ed una stima della densità della popolazione di lepri presenti.

In merito all'opportunità di programmare per la stagione in corso interventi di cattura all'interno delle ZRC monitorate, si espongono le seguenti considerazioni:

- Le consistenze stimate, pur nella consapevolezza che si tratti di stime conservative e prudenziali, non appaiono compatibili con la programmazione di interventi di prelievo tramite cattura, restituendo valori di densità in gran parte inferiori ai 15 capi per 100 ettari, valore individuabile quale soglia minima di densità sufficiente a sostenere il prelievo di individui senza pregiudicare le potenzialità riproduttive della specie ed a minimizzarne la vulnerabilità ai principali fattori di mortalità (predazione, incidenti stradali) e a rischi sanitari (in primis, l'infezione da EBHS, endemica nelle popolazioni di tutta la pianura padana, il cui impatto in termini di mortalità risulta minimo con il mantenimento di densità superiori ai 15/20 capi per 100 ha).

- Il sistema di immissione sul territorio degli animali catturati fino ad oggi applicato risulta in netto contrasto con quanto declinato dal quadro normativo vigente, riportando la Legge Regionale 26/93 che è compito dei Comitati di gestione degli Ambiti Territoriali di Caccia promuovere la ricostituzione di una presenza faunistica ottimale per il territorio (Art. 31 Comma 2 lettera a), e che le attività di cattura e di ripopolamento devono tendere alla riproduzione delle specie autoctone e alla loro immissione equilibrata sul territorio fino al raggiungimento delle densità faunistiche ottimali (Art. 42 Comma 1). Pertanto, modalità di immissione del catturato che non tengano conto di valutazioni su ripartizione del territorio cacciabile tra i Comuni destinatari dei rilasci e non siano finalizzate ad una ripartizione degli animali utile al raggiungimento di densità il più possibile omogenee sul territorio di competenza, non soddisfano né requisiti tecnici né i dettati normativi. Risulta quindi indispensabile, prima di procedere a catture e rilasci, una revisione in tal senso.
- Nel corso del 2021 non sono stati segnalati all'interno delle ZRC eventi di danneggiamento alle coltivazioni agricole imputabili alla lepre; pertanto, non si evidenziano esigenze di contenimento della specie tramite cattura a scopo prevenzione danni.
- Non ultima, una considerazione sul fatto che il recentissimo insediamento dell'attuale Comitato di gestione ha inevitabilmente compresso le tempistiche di organizzazione di tutte le attività, compresi censimenti ed eventuali catture, non permettendo una serena analisi della situazione attuale ed una quantomai necessaria reimpostazione su base tecnica delle linee gestionali.

Sulla base di queste premesse, e su consiglio dell'Ufficio Territoriale Regionale preposto consultato sul tema, si reputa opportuno terminare i monitoraggi faunistici nelle ZRC non ancora censite, e non procedere per l'annata in corso ad interventi di catture di lepri.

Scandiano, 17 dicembre 2021

Il Tecnico faunistico

Dott.ssa Elisa Armaroli

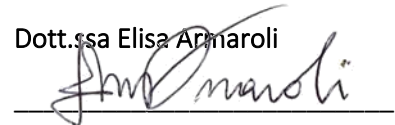

Il Presidente dell'ATC Cremona 6

Sig. Andrea Sangiovanni



ALLEGATO – TRANSETTI

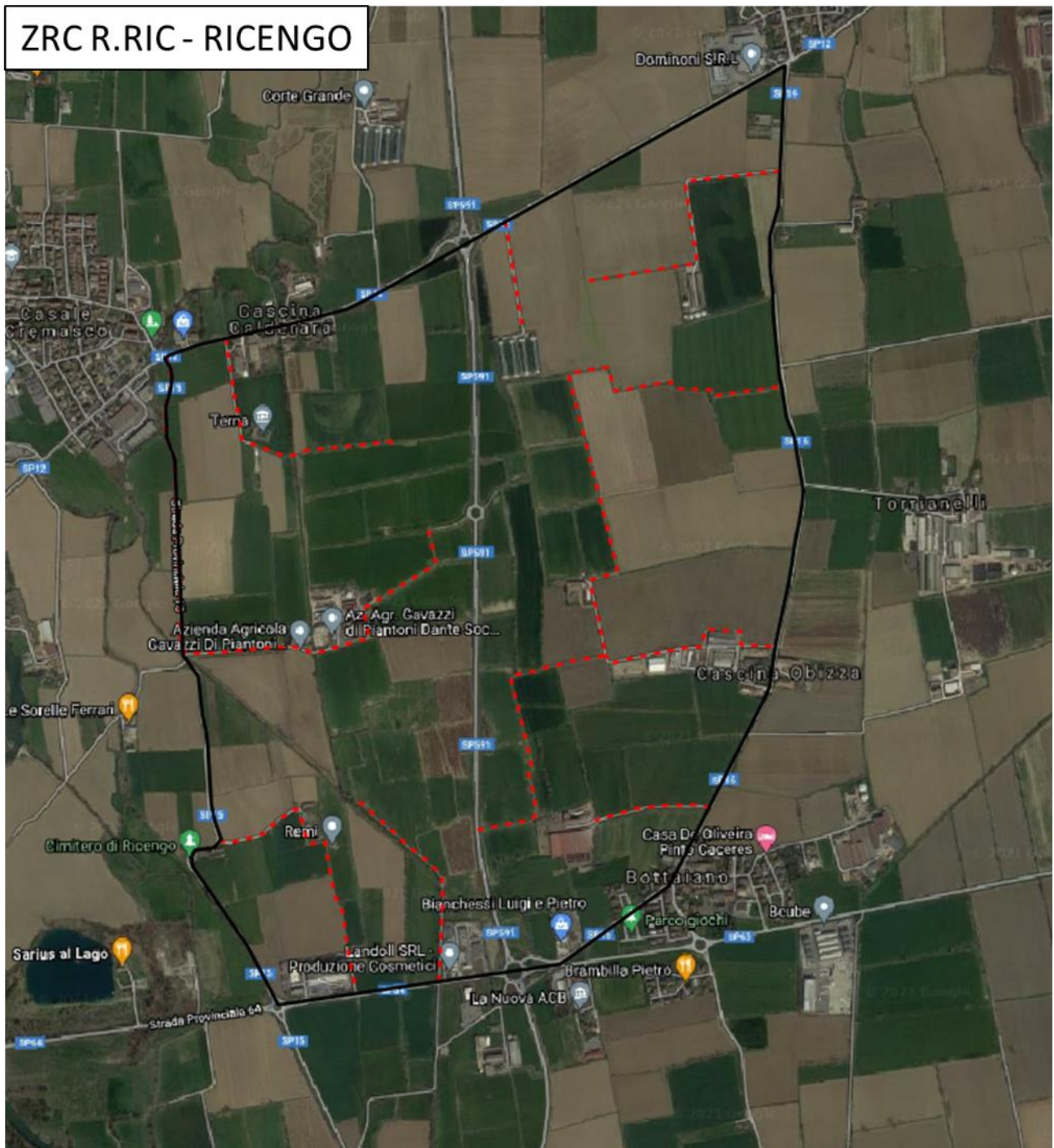

# ZRC R.ROM - ROMANENGO

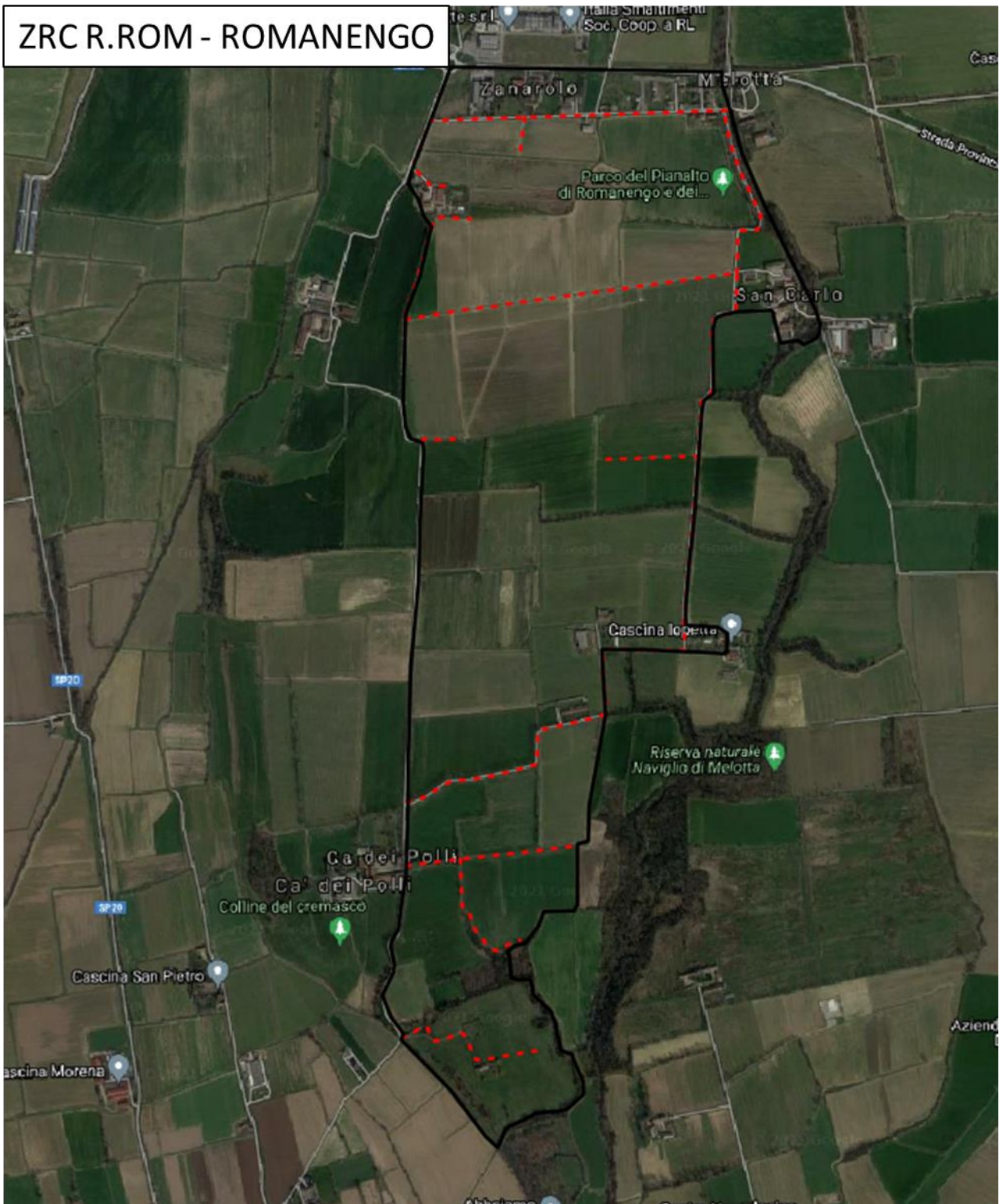

ZRC R.SOO – SONCINO OVEST

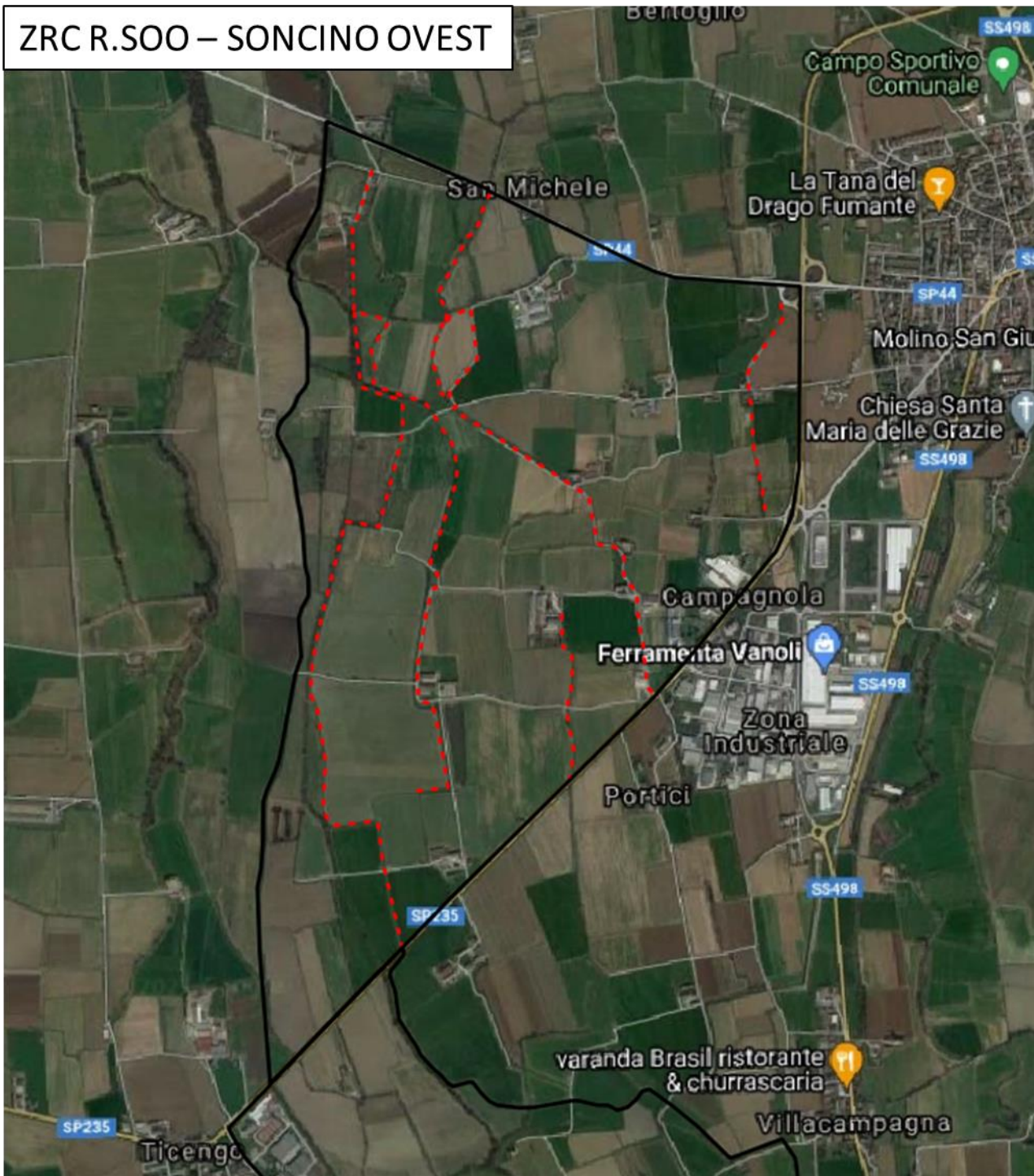

ZRC R.SOC – SONCINO 2

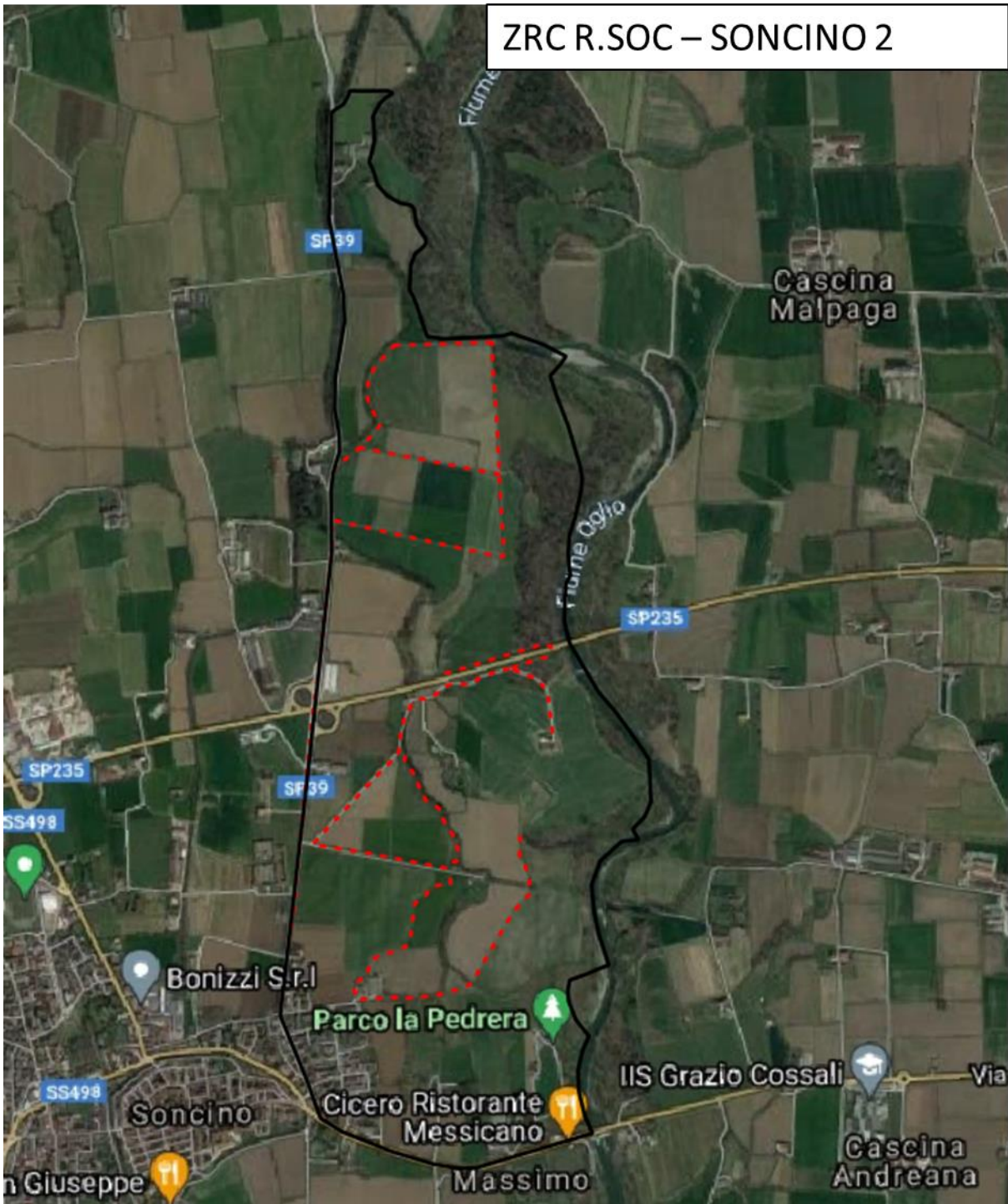

ZRC R.OFF - OFFANENGO

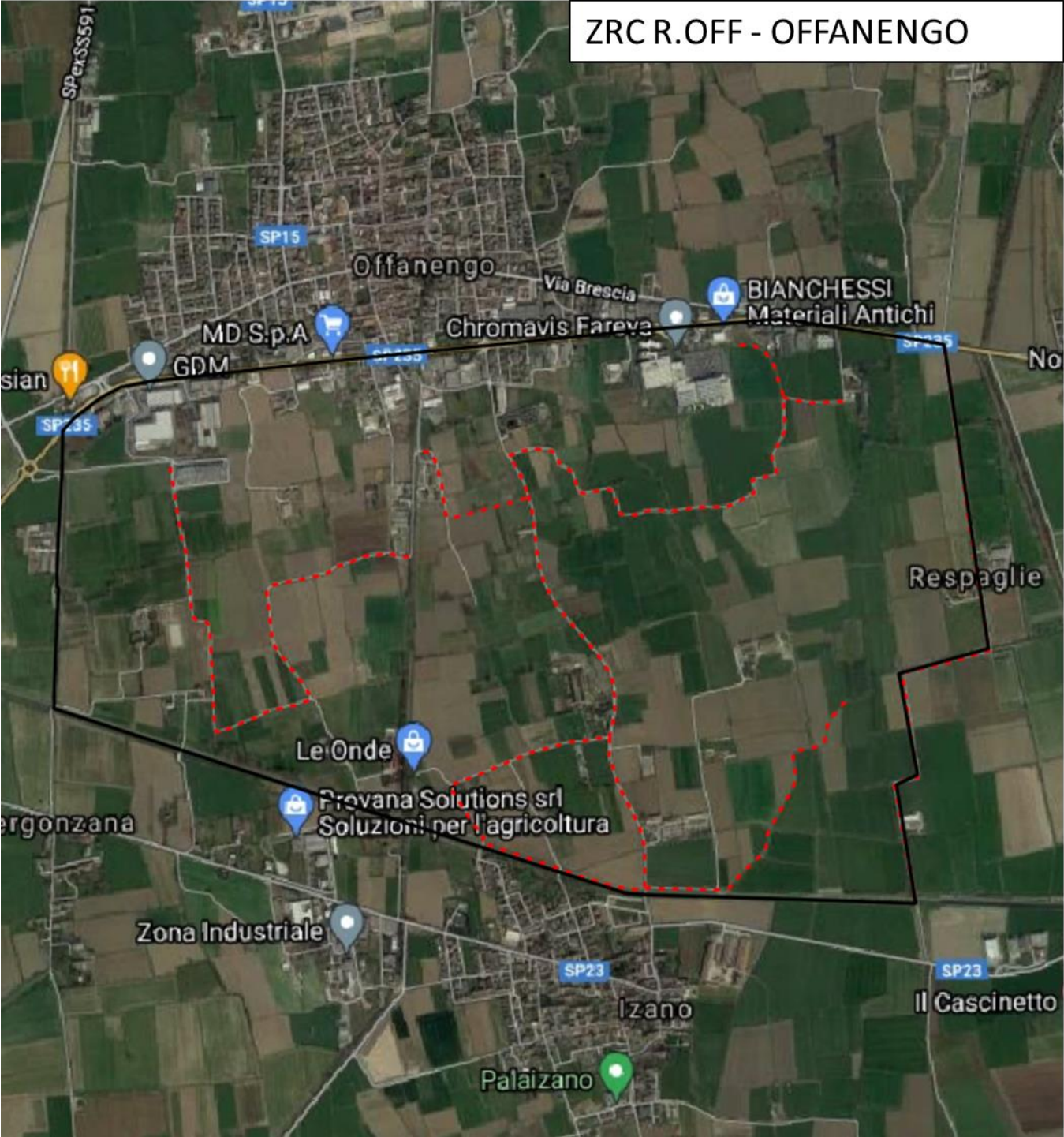

ZRC R. TRI - TRIGOLO

ZRC R. CUM - CUMIGNANO

